內政部登記証警字第七零二零號

大光報

中華民國廿八年七月七日創刊

韶關

發行人　陳錫餘

社址：韶關民權路壹〇壹號
電報掛號：第〇叁肆貳號
電話：廣東省政府總機轉
新聞紙第三七一號
今日出紙一大張
零售每份國幣伍分
每月國幣一元二角外埠另加郵費

羅斯福總統宣佈
對日禁運石油廢鐵
防止轉運德義幷禁油船駛西
日外務省認此為一嚴重事件

（中央社華盛頓廿六日合眾電）羅斯福總統昨日發表聲明稱：自美國聯邦航務委員會禁止美油船為日本服務以後，美國在實際上即已禁止石油廢鐵運至他國云云。總統此項禁令將使德義日三國最受影響，此後由美輸出之石油與廢鐵，均須獲得政府出口許可証。查美政府前曾對日本及軸心國施貿軍需原料品之道義禁運，惟當時不受政府管制之公司多置之不理，今政府明令禁運，是各公司已不能再置之不理矣。以往美國以飛機等軍需品售與日本時，向須有國務院之許可，今則由美輸日之石油廢鐵，亦必須先獲得國務院之許可。另據聯邦航務委員會稱：美政府之政策，係將一切油船留于西半球，其禁止一切煤油船不得再為日本服務之理由，亦即在此。按航務委員會與財政部，前曾禁止油船運油駛往西班牙，該委員會認為運油前往西班牙，至為危險，但據觀察家稱：葡西兩國海岸均在美國中立法所劃區之外，故美國禁止油船運油前往，殆必有其他原因，或係英國反對運油前往該國，以免轉售德義所致云。

（中央社華盛頓廿六日路透電）美總統宣佈廢鐵石油施行出口許可証制度一節，官方尚未加以評論，惟此間一般人士，並不引以為異，尚認為此項宣佈，較想像中為遲，據彼等預料出口許可証制度，一經通過於國會後，總統即將以廢鐵石油列入受限制出口之貨單中，此舉顯為對付日義德三國之手段，又總統之決定，適于日本在上海為非作惡之後，殊可重視云。

（中央社重慶廿六日電）據美國國際新聞社華盛頓廿六日電：美國擬對禁運石油廢鐵與油產品，總統私人秘書歐爾利稱：國會前授權總統，限制或禁止國防所需之物品出口，現上述三項物品列入同一之範圍云。（按此三項物品關係日本最切）

（中央社華盛頓廿六日合眾電）威爾斯頃接見記者稱：在滬各美籍記者致羅斯福之電文，將由政府予以一切可能直接考慮，政府希望美日在華之不和事件，能就地解決。各記者前致電美總統內稱：日本佔領區內美僑之安全問題，應由日本負責；美國對日應即實施禁運云。

（中央社檀香山廿六日合眾電）日輪（龍田丸）載有乘客五百五十人，暨廢鉄，棉花，機器，機器油等原定于昨日下午五時開往遠東，但迄未開出，據海關助理徵收員稱：（龍丸田）尚未開出原因乃未接獲華府准予開出之電，蓋依据財長摩根索最近之佈告，輪船若欲自美國港埠駛出，必須于事前獲得當局之許可云。

（中央社香港廿五日電）東京訊：外務省發言人稱：外傳美國擬對日禁運廢鐵及石油一節，此說苟確，則誠為一嚴重之事件，勢必在日本產生一更大之反響。

（中央社華盛頓廿六日路透電）石油及碎金屬必須領得出口執照方得運出，此事使注意遠東問題者深感滿意，彼等認為此種行動，與禁止美國油船駛赴西班牙，均為美國對侵略者之新打擊。觀察家認為羅斯福總統集中全力，注意內政時期業已過去，現再度關心國際事務。又日首相近衞之聲明，此間甚為注意，兼以德國最近在東京之活動，未獲成功，故預料日本將採取穩健政策，審慎應付國際局勢，日本虛張聲勢，故作激烈行動之姿態，華府對之估計頗低，並不如倫敦方面之惴惴不安也。此間深信日本國內意見，尚屬分歧，各派最終目標雖同，而其手段則頗異其趣，現尚有有力份子，不容政府作孤注一擲也云。

（中央社華盛頓廿六日路透電）美財政部長摩根索昨日宣佈：有開往西班牙之貨輪二艘，上載石油，被當局所扣，因所載貨物似有轉運德義之嫌疑云云。按美政府此舉，足證美對軸心國家實施燃料禁運，確有其事云。

（中央社華盛頓廿五日路透電）數日前有美國油船數艘，裝載石油廿萬桶，擬由特克薩斯駛赴西班牙，結果被禁止啟碇，權威方面稱：此項措施目的，在禁止石油輾轉運入軸心國及日本云。

（中央社紐約廿五日合眾電）英國似已開始將封鎖德義之範圍擴大，及于全部西歐與非洲之西北部，英權威方面，前曾暗示英國必欲切斷德義之供給來源，即須對西葡非洲各港以及被德佔領之法境，實施封鎖，惟倫敦方面對此尚未有正式之聲明，但自種種事實而論，英決不顧一切，盡力阻止西班牙將貨物轉運至德云

美擴張飛機生產
英擬向美購機七萬二千架

（中央社華盛頓廿六日合眾電）英購料委員會主席布維斯，昨與摩根索，史汀生，諾克斯等，在財部會議室舉行談話，布氏當即提出英向美購機之計劃，其中規定英每月將向美購機三千架，美國緊急委員會現已開始研究英方購機之計劃，當局正考慮擴張美國飛機生產之可能，俾每年之生產量至少可達六萬之數，如是一面可應英方之需，一面不致削弱美國之防禦實力。另據摩根索財長稱：美國決盡力使英國能每月自美購軍用機叁千架，英國擬于一九四一年及一九四二年內，向美國購買七萬二千架，在數量下實超過現有合同中所訂之數目云

服役佳話

（中央社吉安廿三日電）南都縣民李善餘，以長子投軍殺敵，屢建戰功，頗為歡慰，又將次子自修，親送入伍，當局慰勉備至，並予優獎。又石城縣民溫和特，遵父命自動請纓，當局特傳令嘉獎。

張似旭遇害後 中央優卹

（中央社重慶廿六日電）上海中文大美晚報發行人張似旭君，被汪逆爪牙狙擊遇害後，中樞異常悼惜，當經中宣部轉請褒卹，茲探悉已經中常會決議：（一）函國民政府明令褒揚，並發給治喪費；（二）由中央特給卹金二萬元，對于張君飾終，殊屬優隆。

滬領團會議無結果
倭領蓄意搗蛋

（中央社香港廿六日電）滬訊，廿五日領團會議出席者為在華所有領事裁判權之滬各國領事十四人，於下午三時卅分開始，至六時四十分始畢，據查，此三小時之冗長會議，竟毫未有決議，日領三浦既延遲其出席時間，到會後又獨自發表其侵略之狂吠，對工部局總董基斯維克大肆抨擊，不應於未與工部局同僚商而將對領團之請求函公開發表，斥基氏手續不正當，又將租界內之恐怖行為，諉過於我愛國份子，其演詞約三四千言畢後，各領原擬提出之遏止恐怖行為辦法，竟不獲提出，最後唯為依照三浦之見解，定八月二日開會，重行考慮基氏之建議云。

倭新閣手足無措
外交愈陷窘境
又將提議對英美採強硬政策

（中央社東京廿五日合眾電）據悉：美日商約廢止至本月廿七日即滿屆一年，日本內閣於廿七日與陸海軍部首次會議中，將提議對英美採取更強硬之政策。朝日新聞載稱：會中將檢討日本對英美之關係，幷討論建設東亞自主（包括南洋在內）之方策，及加強日德義軸心之步驟。

（中央社香港廿五日電）據東京電稱：新閣會議結果，對於基本國策草案四大要點，事實上已一致表示同意，計為：（一）國防之補充，（二）外交政策之革新，（三）確立戰時經濟計劃，「確立東亞經濟區域以求自給自足」，（四）依照企劃院之規劃，革新教育。上述四點，一俟廿六日或廿七日閣議正式通過以後，政府擬於下週初闡明國策云。

（中央社香港廿五日電）東京電：一般觀察，外務省將有設南洋局，並將駐阿根庭公使館升格為大使，擴充情報部與文化事業部，以整頓省內及駐外之外交陣容。

義國覬覦巴力斯坦

（中央社倫敦廿六日路透電）據巴力斯坦電訊，義國各報已開始宣傳，謂：巴力斯坦劃歸義帝國為義作戰目標之一，聞義政府煽動梵岡提出劃讓（天主教聖地）之議云。

港各界反對大規模撤退

（中央社香港廿五日合眾電）港立法會議於今日下午舉行，除政府方面之代表外，其餘各代表多堅決反對港政府擬定作大規模之撤退計劃，大會未有所決議，即行散會，僅表示將該案留待日後討論。

（中央社香港二十六日路透電）香港立法會議昨日舉行後，預料將發表公開聲明，對香港疏散計劃表示不滿，昨日開會時，非官方之議員曾發表激烈之抨擊，更有人提議由市民公決是否應由頒發疏散命令之英國政府負担疏散時所耗去之費用云。

滬西已成盜匪世界

（中央社香港廿六日電）滬訊：滬西已成盜匪世界，綁架殺人之事，時有所聞，勞勃生路合記牛皮廠主于廿五晚竟被誘至極司非而路同興茶樓被殺斃命，無賴一鬨而散，偽警竟無如之何。

英海峽空戰激烈
直布羅陀居民開始疏散

（中央社倫敦廿六日路透電）英倫海峽上空，昨日又發生激烈空戰，敵機擲下炸彈甚多，東南部海岸一帶，高射砲幾乎不斷射擊，約有德義轟炸機五十架，由戰鬥機五十架掩護，襲轟英國船隻，俯衝投彈三次，至少有二架被英戰鬥機擊落於海中，又有德機八十架，飛越東南部海峽上空，英戰鬥機及高射砲火，即猛烈活動，將其驅走，德機所擲炸彈，有數枚落於山岩間，損失甚微，船隻無被炸中者。

（中央社倫敦廿六日海通電）德轟炸機與俯衝轟炸機今日下午及晚間，在海峽一帶獲有重要勝利，據目前所獲報告，英輪廿三艘，被德方擊沉者十一艘，另有三艘或被炸着火，或受重傷，又英新式驅逐艦一艘，亦着火，另一艘受傷云。

（中央社瑪德里廿五日海通電）直布羅陀居民，今日起開始疏散，本週末以前必須疏散一萬五千人，凡不遵令疏散者，則予以罰金或監禁，又疏散時嚴禁一切聲響，則汽車喇叭聲亦被禁止。

德廣播傳稱
蕭伯納被捕

（中央社重慶廿六日電）據美國國際新聞社紐約廿六日電，德廣播電台傳稱：蕭伯納業在倫敦被捕，惟英當局禁止各報揭載云。

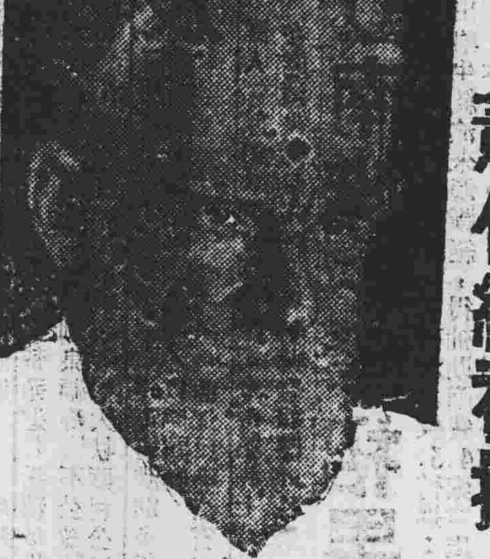

蕭伯納

社論
倭寇力量决難貫澈野心

敵閣此次改組，具有很大野心，這是非常顯著的事實。然而野心自野心，假使沒有力量去貫澈，則野心便成為夢想。所以我們要判斷敵國的野心是否夢想，就要檢討他的力量，特別是軍事的力量。

第一、敵國的士氣民情　士氣是軍隊的精神，精神可以戰勝物質。如果是一支精神旺盛的軍隊，雖處着劣勢的物質，仍能把握勝利。若是既有優越的物質，又有旺盛的精神相配合，自屬勝券必操。惟旺盛的精神，不是隨便可致的，首先要出師有名，名正則理直而氣壯，一往無前，定可戰勝攻取。如果出師無名，則理曲而氣餒，必然大敗。倭寇此次對華用兵，是出師無名，是侵略者。在開戰的最初，敵閥尚可用種種煙幕，欺騙其軍民來華送死，但戰事延長以後，由於死亡之多，由於犧牲的毫無意義，而且為舉世所斥責，乃漸漸厭戰而反戰。厭戰的結果，士無鬥志，到處慘敗，一年多來在華各戰場損兵折將的事實，可以完全証明。反戰的結果，在敵國，在中國，常有軍營暴動，槍殺軍官案發生；抗征和臥軌阻止出征事件，在敵國社會，更所常有。總之敵國的士氣，已到了消沉餒怯，全無可用的時期，倘硬要拿來再用，只有一敗塗地。至敵國的民情，也和軍心一樣，在無數已死征人的孤兒寡婦，無衣無食或是受傷歸來，斷手折足的將士等淒苦氣氛中，共給予國民一般惡劣觀感，自然更令內部隱伏着重大的危機。這是敵國致命所在，非常值得我們注意。

第二、敵國兵源的貧乏　倭寇因處心積慮侵略別人的國家，雖於整軍經武不遺餘力，但在軍品方面為財力所限，在兵員方面為人力所限，故常備和預備兵的數額與軍品的準備，都遠不及蘇聯和德國。在這三年間，敵用於侵華的陸軍，已逾總額的半數，傷亡達百餘萬人，店員，工人，學生，甚而家有老父母的獨子，亦陸續被征入伍，兵源異常枯竭，征補一天困難一天。我們當然不能說敵國已完全無兵可調，但敵國既想貫澈其野心，一方面要留着相當兵力在國內和朝鮮，台灣，捍衛疆土，鎮壓反動，二方面要對華增兵，繼續侵略，三方面又謀在南進的太平洋上新闢偉大戰場，決不是倭寇兵力所能同時應付，這是我們敢斷言的。

第三、敵國財力物力的枯竭　敵國因侵華所費支出浩大，同時又以軍事影響生產，入超激增，現金日竭，老早已靠發行公債度活，雖頻頻增稅，但敵民已如黃台之瓜，不堪再摘了。敵國物資，向來缺乏，多仰外來，軍用品亦然。輸入最大宗的要算美國，次為英國，現在美對日正積極實施禁運，英則對德作戰，亦無多餘物資輸出。從今以後，敵國的財力物力，更向着枯竭的途程邁進，而敵國所優於我的是物資，遠不及我的為精神，倘今後敵國物質優越的條件亦告消失，則敵國命運的黯淡，可以想見。

事實勝於雄辯，大話怕算賬，根據上面的事實，我們可以斷定倭寇的力量，決不能貫澈其野心，所以近衞新閣目來發展的政見，無一不是夢想，而且永遠是夢想！

英停閉滇緬交通
「中國之友」抗議
工黨議員向外次提出質問

（中央社紐約廿六日路透電）「中國之友」昨在警察嚴密戒備之下，在此間英領館門前舉行羣衆大會，對英國之停閉緬甸交通，表示抗議，並推舉代表團訪英領事，請其正式向英大使館提出抗議云。

（中央社倫敦廿六日路透電）昨日下院中工黨議員摩爾根對緬甸問題向外次白特勒提出質問稱：在三個月協定期中如日本對英國在遠東利益與威信有何行動，為英美國政府所不贊同者，或對英國利益與威信更有何項侵佔行為時，則英國政府對關閉緬甸交通之決定，是否加以修改，外次當以書面答稱：「余實無理由認摩爾根議員之假設，即為日政府之意向，余對此亦不便發表聲明」

定期舉行財政金融高考

（中央社重慶廿五日電）廿五年高等考試財政金融人員考試，初試業經考試院考選委員會定於五月廿七日起在重慶，成都，昆明，桂林，永康五地同時舉行，錄取名額為二百名，初試及格人員並予以六個月之訓練，訓練期滿舉行再試，再試及格即分發財政部及中，中，交，農四行任用云。

偉大友誼
全美學生代表來華訪問

（中央社重慶廿六日電）世界學生會美國分會之中堅份子，曾於一九三九年在加拿大舉行基督教徒青年大會時，即提議選派代表來遠東訪問，並對堅苦奮鬥之中國青年表示誠摯之友誼，近乘暑期之便，該會即推紐約神學學生柏克，阿雷司二君，代表全美青年來華，業已抵達昆明，將於日內來渝，此間世界學生會中國分會，已準備歡迎。

艾登視察北愛

（中央社斯德哥爾摩廿六日海通電）艾登昨乘專機飛往北愛，視察軍事建設。

德召集東南歐各國舉行領土談判
英照會保國同情領土要求
蘇否認建議羅組人民政府

（中央社柏林廿五日海通電）自明晨起三日以內，薩爾斯堡將為政治談話之場所，其談話結果，又為全歐人士所迫切期待者，羅馬尼亞代表，明晨抵薩爾斯堡，保加利亞代表則訂星期六與德政界首領，在薩城交換意見，同時羅代表則將在羅馬與墨索里尼及齊亞諾繼續談話，星期日斯洛伐克總統狄索又將率領該國代表前赴該境里賓特洛甫之別墅，距薩爾斯堡僅數公里，各國代表來時，里氏將一一接見，並分別舉行初步談話，希特勒最近曾經接見匈代表，然此次東南歐三國代表，希氏亦將親自接見。官方對此尚無聲明，惟柏林政界人士，咸謂此三日間之談話，最主要者厥為保加利亞對羅馬尼亞兩國向德政府所提之建議與願望，以及匈代表最近來德時所提各事，大有希望在此等談話以後，匈保對羅馬尼亞之領土要求，必能完全澄清，此所謂所有協議之領土變更事項，即將見諸實施，大致須俟戰事結束以後，始行變更耳。

（中央社慕尼黑二十六日合眾電）希特勒於今晨七時十分搭乘火車抵此，據希特勒此來當與薩爾斯堡會議有關，渠到後即由衛兵若干人護送至別墅休息。

（中央社薩爾斯堡廿六日海通電）羅總理極拉杜及外長曼諾里斯哥，今日上午十時一刻抵此，德外長親至車站歡迎，德國黨政軍界，均派有代表參加，德外長定正午在其鄉村別墅接見羅國兩政治家云。

（中央社莫斯科廿五日路透電）塔斯社因布加勒斯特訊，謂蘇聯曾於致羅馬尼亞照會內，建議羅國成立「人民政府」云云，特於今日表示否認，謂此說幷無根據。

（中央社倫敦廿六日合眾電）官方宣佈，羅馬尼亞駐英公使蒂利亞氏，已被羅政府召回，由斯多伊卡繼任，羅公使館業已請求英政府接受云。

（中央社索非亞二十六日海通電）保加利亞總理費洛夫，及外長鮑波夫，今乘機由此飛維也納轉赴薩爾斯堡。

（中央社倫敦廿五日合眾電）據悉：英政府曾向保加利亞提出照會，對保國南多布魯甲之領土要求，表示同情，英國此舉適在薩爾斯堡德羅會談之時，照會中說明英對羅獨立公開支持保之要求，但稱羅已放棄英國之保証云。

（中央社羅馬廿六日哈瓦斯電）羅馬尼亞京城消息，該國政府業已通告匈牙利政府，準備談判領土問題，俾將外錫爾伊尼亞省一部份歸還云。

（中央社柏林廿六日海通電）據德國官方公告，德土商約已於昨日由双方代表在安哥拉簽字。

（中央社安哥拉廿五日海通電）今日簽字之德土商約，規定兩國貨物交易總值為二、一四〇、〇〇〇鎊（土耳其磅）該約議定土耳其可由德國再度輸入其所急需之德國工業品。

（中央社索非亞廿五日海通電）德國駐土大使巴本，今日下午由伊斯丹堡專車抵此，當即改乘專機飛赴柏林。

注射水　防毒滅菌　退炎殺菌
中西藥房　世界各國

省港普濟藥

王道

風度北路　濟群醫院　醫師張鑑堂

僞軍反正風起雲湧 揚州敵僞迭次火併

(中央社重慶廿六日電)魯境僞軍趙益增，率健兒五千餘反正，向各界通電云：(銜略)竊日寇掠我主權，侵我土地，殺我同胞，種種暴行，歷歷在目，凡我黃胄子孫，誰不憤慨，文斌(即益增)雖係一個武夫，深知國家興亡匹夫有責之義，曾於「七七」日起，集結數百健兒，作游擊抗戰工作，輾轉半載，爲別有作用計，虛與敵人委蛇，一年以來，積極擴充，已集結五千之衆，文斌遂于七月十日，登高一呼，全體反正，將泌臨一帶之公路電線橋樑，完全破坏，重要據點，完全克復，並擒殺敵寇多名，予敵人一大打擊；文斌仍在積極整飭部隊，決與敵人一決生死，絕對在中央領導之下，以謀抗建大業之完成，謹此佈意，諸希鈞察！趙文斌率王德平，趙益林，劉連一，張建人暨全體士兵五千六百人同叩蒸印。

(中央社蘇北某地廿六日電)自豫東魯南張人傑趙益增等部先後反正殺敵來歸後，各地僞軍反正潮，遂益趨高漲，駐揚州附近僞和平建國軍楊逆錦庭部，除楊逆本人怙惡不悛甘心附敵外，其部下則深明大義，連日與敵展開劇戰，殲敵極衆，現已將奪獲敵軍實，滿載而來，向我投誠。

(中央社屯溪廿五日電)蘇北揚州敵僞發生火併後，現在仍時有衝突，致使該區變成恐怖地帶，敵寇特命漢奸任逆援道，赶往鎮壓，任逆奉到主子之命後，不敢違拗，即時赶往以全力壓廹僞軍，並逮捕僞軍四百餘名，僞軍又憤憤不平，現揚州以北之邵柏原駐之僞軍一部，已向我軍投誠，敵極感恐慌。

(中央社汨羅廿六日電)駐五里牌臨湘僞保安隊方逆志國部，其部下官兵激于愛國義憤，不滿方逆附敵，突于十八日誘殺敵指導員水野等，携械來歸，我軍某部已予收編。

(中央社興集二十六日電)解縣僞公安局長某，十九日率警士十九人携長短槍十叁枝反正，刻已爲附近我某部收容撫慰。

(中央社興集廿四日電)晉西我軍連日向臨汾一帶進擊，極爲得手，刻劉村等地殘敵，均據守不出，極爲恐慌張突(臨汾南)南僞軍一部，十八日反正，携械投誠，又趙曲鎮敵翻譯官某養亦向我投誠。

鍾祥城郊 誘殲頑敵

宜昌渡江南犯之敵被殲殆盡 君山湖及運河我軍均有戰績

(中央社樊城廿六日電)由宜昌竄犯長江南岸之殘敵，被我包圍痛擊，傷亡慘重，廿一日在熾盛砲火掩護下，分乘木筏多隻企圖竄逃，又經我軍乘殘敵半渡時，猛予轟擊，復擊沉木筏五隻，斃敵無算，剩餘殘敵，紛紛亂逃，我正加緊剿殲。

(中央社樊城廿六日電)我軍一部廿五日進抵鍾祥附近，誘敵至城郊，激戰二小時，斃敵百餘，並燬敵汽車兩輛。

(中央社宜城廿六日電)十七晚我軍某部向困踞張家壋，梅子溪，(均當陽西南)之敵進擊，被我一舉攻入敵陣，斃敵二百餘，我仍繼續掃蕩中。

(中央社高安廿六日電)我軍一部廿五晨四時許向安義西南之羅田山進擊，與敵遭遇，激戰二時許，斃敵百餘名，殘敵不支，倉皇逃竄，我奪獲軍用品甚多，又敵一部廿五晨向錦河北岸之南官涬竄擾，經我迎頭痛擊，敵遺屍多具而逃。

(中央社汨羅廿六日電)岳陽對岸君山湖面，廿日上午九時竄來敵艦一艘，汽艇二隻，滿載敵兵，以猛烈砲火掩護企圖登陸竄犯，經我步砲協同迎頭痛擊，轟沉敵汽艇一隻，敵落水溺斃及被我所擊斃者甚衆，敵終不獲逞。

(中央社某地廿六日電)廿一晨泰安方面敵一部，附砲二門，及汽艇數十只沿運河向二堡進犯，當經我軍迎頭痛擊，旋我爲誘殲敵寇計，乃主動向左右轉進，俟敵進至

陳軍長安寶 爲國捐軀

轉戰淞滬杭曾揚雄威喪寇胆 攻擊南昌陷入包圍卒以身殉

(中央社贛東某地廿四日電)前某軍軍長陳安寶將軍，於去年五月反攻南昌之役，在蓮壋陣地殉亡，業經國府明令褒揚，茲覓得將軍生平事畧如次：將軍浙江黃巖人，辛亥年由入伍生而進保定軍校三期步科，民五畢業，廿四年冬，

積功 升七九師師長「七七」抗戰軍興，奉命警備瀏滬，十月杪奉調淞滬，十一月初，敵在金山衛登陸，期以一部進佔平湖切斷滬杭路時，敵軍方率部抵嘉興，聞訊星夜疾赴平湖以東，協防督部應戰，並不時出奇襲擊，迭挫兇鋒，卒破敵謀，廿七年二月，將軍自諸暨渡富春江進擊餘杭，旋深入嘉湖淪陷區，實施游擊，

旋旋 三月初率部東向，越京杭國道突入敵後活動，浙西游擊之基礎，由將軍奠定；八月奉令西調皖東，於七月中抵東鄉，接奉委座電令，晋任廿九軍軍長，進駐永修，八月抵南潯正面形勢告緊，將軍率師星夜進佔德安以北之烏石門一帶陣地，九月初德星公路勢頗危殆，將軍率軍

赴援 ，其圍始解；廿八年三月，敵渡河犯南昌，五月三日將軍奉令攻擊南昌，限五日到達，將軍以限期廹切，不待結集完畢，即遄赴荏港指揮，五日夜所部始渡撫河完竣，而率部疾進，期自鐵道以西地區向南昌挺進，經二小時通過鐵道後，突遭敵阻擊，初膠着於桐樹廟北高地，拂曉後，敵炮火更爲猛烈，步兵亦逐見增多，敵機亦不斷轟炸，

將軍 以地區狹小，傷亡衆多，乃督率將士沉着應戰，至午後四時，戰況愈緊，敵一部已侵入桐樹廟西北高地，將軍急率劉師長雨卿督僅餘之特務排，向敵反攻，會奪回高地，時劉師長已受傷，惟將軍尚無恙，五時十分，左翼敵我陷於混戰，將軍知時機危急，乃率隨從衞隊，高呼殺敵，並謂「死要死到前面去」，旋即中彈，傷及心臟，隨即殉國，時廿八年六月五日下午五時十五分。

怎樣對付敵後僞組織(續)

建立隔離地帶 進行對付僞組織的第十三個消極方法，就是建立隔離地帶，這就是說：我們應對與僞組織接壤地區，切實施行空室清野政策，在此空室清野區域內，除了特工人員之進出與游擊部隊之活動外，絕不許任何人稍越雷池一步，這樣，僞組織的奴化思想與反動行爲，自不易傳染到我純潔的同胞身上，而僞組織的作用，也就剝削淨盡了。

頒佈反正條例 進行對付僞組織的第十四個消極方法，就是頒佈反正條例；我們如能頒佈一種僞官吏人等反正條例，幷予以切實保障，在爭取僞組織官員反正工作上，可收莫大的效果；因爲大部份的僞組織官員，都係被敵人威逼利誘而踏上了漢奸的道路的，但他們在踏上漢奸的道路之後，就欲罷不能的爲敵人譴竭犬馬之勞所以我們如能不咎既往，使之自新而待罪圖功，我想，對付僞組織工作之進行，當更可獲得異樣的順利。

對付僞組織的積極方法

關於對付僞組織的消極方法，上面經簡畧的述及了十四個；但是這樣就可以使僞組織消滅嗎？那實是不够的！所以，我們還得想出一些積極的方法。

威脅 秘密的進行僞組織官員眷屬移居於我後方的工作，加以優待和看管，使之招致其親屬反正，或脅廹親屬使其反正。

利誘 由參加僞組織之工作人員，多方以金錢或其他權益，對僞組織之動搖份子，實行誘撫，使之反正，或潛作「內應」。

說服 由參加僞組織之工作人員或遴派過去與僞組織官員發生社會關係的人，設法接近僞官員，以大義說服之，使其深知「國家民族利益高於一切」，自動反正，效忠黨國。

恐怖 運用種種方法，造成恐怖局面，使僞組織官員，人人自危，不安於位；這樣，它會對一般人均懷疑懼，而造成其與它的羣衆發生隔離的現象。

暗殺 對於冥頑不化的僞組織官員，應相機施以刺殺，使其他官員，心懷疑懼，不得不反正。

沒收 將僞組織官員及其他一切漢奸的財產，實行沒收，充實國庫，或分配當地民衆，使參加僞組織者，有所畏忌，而不敢絲其「走狗工作」的生命。

擾亂 對於僞組織的一切政令及設施，予以多方的擾亂，使其不能按照計劃推進，甚至於所預期的成果，適得其反。

破壞 對於僞組織的一切建設，進行局部或全部的破壞工作，使其建設事倍功半，甚至功敗成垂。

毀滅 對於僞組織的值得保留或籍資宣傳的物品，設法予以澈底毀滅，使其無由擴展與佐証。

結語

總之，我們要尋求抗戰的最後勝利，就要先行對付敵後的僞組織，更因爲僞組織是含有各種性能的，所以我們也得就多方面的開展工作，這就是說：我們要從軍事政治經濟文化等部門中活動去對付僞組織，才有效果，因爲我們不能說對付僞組織祇是軍事或政治的任何部門的工作，同時，也不能說，對付僞組織祇是經濟或文化的任一部門的工作，根據這種觀點，我們所想出如上的幾個方法，也都是需要配合着運用，不能專靠任一部門來完成整個的反僞任務，我們若能適當的配合運用，那僞組織自可「壽終正寢」，而敵人的「侵華黃金夢」，也就無法提注，其崩潰當不難想像；那麼，敵人總崩潰之日，亦即我抗戰建國成功之時。(完)

汪家班爭利狂

陳周兩逆利益衝突互相揭醜 汪賊走頭無路終日罵人洩恨

(中央社香港廿六日電)滬訊：南京僞組織某僞要員來滬談：陳逆公博以五十萬設立農商銀行於南京，由梅逆哲之經營，而以前在武昌辦理軍用舞弊被通緝之陳某出而充任經理，周逆佛海亦以五十萬設立南京興業銀行，由羅逆君强經營，而以葛某出面，凡汪系各僞機關，均與農商往來，凡周系各僞機關，均與興業往來，界域分明，競爭激烈，惟以梅逆哲之經驗，較羅逆君强爲富，故農商銀行業務較爲發達，羅因向周進言將梅哲之摒出僞財政部之外，蓋梅原任僞財部司長也，陳逆公博爲報復計，在汪系機關報上發表「廉潔政治」論文，意在針對財政人員，同時汪陳向西尾板垣諸人於無意中批評周長僞財部後，私家益富，而「政費」支絀，現時西尾等對周之要求與設施，時加以意外之阻撓，如此評周「自大自私」，周已一改其初入京時之氣燄，日益消沉，不久以前，曾盛傳周將辭職下，即由於此；彼猶本以利合，當仍以利而離，某僞要員言，不勝慨愧。

(中央社香港廿六日電)滬訊：南京來人談：(一)敵僞簽訂賣國契約，談判已多次尚無眉目，談判甚爲秘密，詳情難悉，惟奸僞種種屈辱醜態，已喧騰衆口；汪逆因毫無出路，近來肝火大旺，左右動遭辱罵，叫苦連天。(二)附逆小醜多抱混水摸魚宗旨，有身兼十餘職者，到處拿錢，以飽私囊，近僞組織以經費毫無辦法，厲行不准兼差兼薪，一班小醜，大失所望，怨聲載道。(三)南京汽車號碼分成三種：「一」字起頭者爲敵方佔用；「二」字起頭者爲僞「維新會」所有；「三」字起頭者歸汪記諸逆，城門憲兵見「一」字號碼汽車駛過舉手致敬，見「二」字號碼汽車則目送通行，對「三」字號碼汽車必須檢查，汪記諸逆，亦感漢奸不是人做的矣。

徵求傷兵之友 黔省成績頗佳

(中央社貴陽廿六日電)黔省擴大徵求傷兵之友運動，業經結束，惟各縣以交通關係，仍繼續辦理捐款，茲悉第三次征得社員數達萬二千餘人，款萬餘元，第四次達八百餘人，款千餘元，此僅爲卅九縣之成績，其餘尚在續繳中。

倭民政黨 黨員脫離黨籍

(中央社香港廿六日電)東京訊：民政黨議員四十餘人，以町田忠治總裁對新政治體制運動，係採靜觀態度，故均有不耐煩之表示，乃於昨晚在永井柳太郎領導之下，相率宣告脫離該黨，現日本之其他大小政黨，爲參加新政治體制起見，有已解散者，有正解散中者，今民政黨議員四十餘人復告脫黨，是該黨已有變爲小政黨之虞云。

汎美會議告一段落 集體代管制度

荷蘭古巴等國意見尚未一致 西半球防禦問題將提出討論

(中央社哈瓦那廿五日合衆電)汎美大會第一階段已於今日完成，共討論議案十六件，計有歐洲各國在美屬地問題，中立問題，經濟合作問題，等等：委內瑞拉前曾提議，遇有侵畧情事發生時，美洲各國應互相協助。此西半球之防禦問題，雖不在議案節目以內，但或亦將提出討論，各代表團咸認與會各國仍不致簽訂永久性之防禦協定，但或將發表廣泛性質之宣言，以爲互相協助防禦美洲之先驅，預料大會將來行將結束之時，尚有多數議案提出，因有數代表團欲得情勢明瞭之後，方始將其議案提出，至歐洲各國在美屬地問題，美國與阿根廷之意見原有不合，經一日之討論，必已有接近之可能云。

(中央社哈瓦那二十六日路透電)汎美會議對歐洲被德軍佔領國家，在西半球之領土，建立集體代管制一節，意見尚未一致，古巴代表建議，歐洲交戰國在新世界之領土，必要時可暫交某一部國代管之，該領土可自由決定，自成一共和國家，抑或由另一美洲國家予以歸併。

(中央社倫敦廿五日路透電)荷蘭昨在汎美會議提出議案，主張歐洲各國屬地，得由美洲各國共同予以保護。關于此層，荷駐美洲各國使節，業已奉令向該國當局，說明荷政府之態度，此間荷蘭均謂我國政府對于領土未淪陷部份，現仍行使完全主權云。

(中央社倫敦廿六日路透電)據此間荷蘭人士消息：美洲各國已通告荷駐美洲各國使節，經其表明荷政府對於歐洲西半球屬地聯合代管制度之態度，渠荷意見，認爲此代管制度不必適用於荷蘭，因荷政府尚未受德國之影響，且對未被佔領之領土，仍有自主之主權云云。

桂省籌辦 戰地師範學校

(中央社桂林廿五日電)省府爲造就管教養衛合一人才，調整及推進戰地國民基本教育，對敵寇作文化反攻起見，特舉辦戰地師範學校，其任務爲辦理戰地師範教育，建立及推進戰地管教養衛之工作，協助政府招致淪陷區青年，訓練方面與目的，在注重理論與實踐的聯繫，實施集體教育，培養學生活動的精神，自覺的紀律，與自治的能力。

滬上又一綁案 方液仙遭不幸

(中央社香港二十五日電)滬訊：中國國貨公司總經理兼中國化學工業社總經理方液仙，寧波人，年四十五歲二十六日上午十時五十分，由嘉興寓所乘自備汽車出外時，突有持械匪徒攔截汽車，出槍威脅，時坐於車前方之保□，山東人陳沛生，擬出槍保衛，不料匪徒竟即開槍，彈中陳之頭部，受傷倒地，匪徒即將方挾登另一車疾駛而去，捕房得報派捕嚴緝，迄晚尚無綫索。

法輪兩艘 被德擊沉

(中央社倫敦廿六日路透電)此間頃宣布郵船阿斯特利張號，一六二四三噸，載搭客五千三百人，擬由法國撤退，在法國聖那最爾港停泊時，突遭德機轟炸，計有一四七七人得救，失踪者尚有一八二三人云。

(中央社倫敦廿五日路透電)法輪密克內號，六一二七噸，昨夜被德國魚雷艇擊沉，約死法人三百名，海相亞歷山大在下院報告此事時稱：該輪載有法國官兵一千三百人，船上掛有法國國旗，法方事前曾將此事通知德方，謂該輪及搭客將駛回馬賽，但於夜間九時半即被德魚雷艇襲擊，計有千人已由英方拯救，罹難者恐達三百名之多云。

布列塔尼民族 將脫離法獨立

(中央社倫敦廿六日路透電)布列塔尼民族於昨在德國廣播電台廣播稱：布列塔尼民族戰爭結束之後，將脫離法國，自改爲一獨立國家。

青島倭水兵又鬧事 肆意圍毆美海軍官

雙方現正談判以謀就地解決

(中央社青島廿四日合衆電)美海軍當局頃廣播對於青島事件之意見謂：事件之發生，係因有美海軍下級軍官二人，及日商一人，日水兵一人，同在某酒館內飲酒，飲畢對付賬事發生爭執，當時日人竟以足踢某美軍官，而日人多名，亦參加動武，是時適日警及美海軍巡邏至此，美巡邏隊欲上前保護美軍，但日水兵更從旁鼓動圍觀之羣衆，情勢緊張，而日警見狀，似亦不擬對日水兵加以逮捕，因此美巡邏隊與日警發生衝突，其情形如何，尚待証實，某美巡邏隊官員擬擊路衛進攻日圍圈內，然被一日本青年學生將其制服裂撕，學生復掌擊其面，當時實際動武者，皆爲日人，但尚無嚴重受傷情事發生，兩方現正進行談判，以謀解決云云。按當時事件發生之酒館主人名麥吏耳，其手亦被抓傷，酒店商戶亦被搗碎。

更正： 昨(二十六)日本報第二頁「和平建議失敗」的「議」字誤植「意」字合更正。

短評

羅斯福已擇禁運的利刃

美總統羅斯福昨日聲明：美國廢鐵及石油，已決定禁止運往日本及西班牙。這是一個驚人的舉動，實爲侵畧者嚴重打擊，而予我們以極大的感奮！

自羅總統的禁運權力擴大後，美國對侵畧者制裁的利刃，已減少了莫大的阻力，羅總統此次斷然斫下，當然是由於國際情勢的劇變所致，而其最大的對象，我們很相信還是對倭寇而發。因倭閣改組後，侵的野心既已暴露，而行動亦快將發作，尤其最近在華倭兵迭次對美僑及駐軍作種種挑釁的行動，與及英政府實行封鎖滇緬路以後，使美國不能再有猶豫的時候，我們很佩服羅總統的高遠眼光，與其堅毅的手段。我們從倭外務東發言人對此事的談話：認爲此事如果確實，則勢必在日本產生一更大的反的，可以見倭寇焦慮的一斑。

我進襲沙頭角得手 潮敵出擾遭我重挫

廣花粵漢敵懼襲擊加築工事

(中央社興寧廿六日電)潮城敵僞一部，於廿四日晨經意溪銀潭進擾，我軍立予迎擊，稍經接觸，敵即不支退去，是役敵傷斃數十名。

(中央社惠陽廿六日電)廿四日午夜我軍襲擊沙角頭之敵，當將均背大和嶺長嶺閫嶺之線予以佔領，至廿五日午仍與敵激戰中。

(本市消息)軍訊：(一)潮敵僞便衣隊長羅某，於九日帶路向我進攻慘敗後，敵疑羅與我有通，遂將該隊隊員廿餘名槍決，惟羅逆已先逃。(二)廿三日澳頭海面泊有敵艦一艘，航空母艦一艘，載敵機數架，廿四日該艦敵機二架飛襲澳頭下涌等處，死傷平民數人。(三)廣花粵漢兩路之敵，近有小部退伍兵調回廣州，留駐之敵極恐我軍襲擊，故連日積極加築防禦工事。

川省府撥款五萬元 救濟蓉市空襲災害

各界慰勞空軍與防護人員

(中央社成都廿六日電)蓉各界以敵機二十四日襲蓉時我神勇空軍保衛省垣得力，擊落敵機一架，擊傷敵機多架，防護部隊搶救有方，市民所受損失至微，實屬可感，二十六日特推派代表分別慰勞致敬，我空軍代表謙虛不遑，深以天氣惡劣，未將敵機悉予擊落爲憾，又空襲救濟處二十六日發放振款萬元。

(中央社成都二十六日電)川省府據叁台縣長吳業祥電稱，廿四日下午襲蓉受傷之敵機兩架，窺經該縣屬三合場叁元鋪墜落機槍三把，彈盒六個，機槍彈二十四發，彈盒一個，降落傘三具，經已檢存，致有無敵機殘骸，正清查中。

(中央社成都二十六日電)川省務會議廿六日通過，(一)先行撥款五萬元救濟蓉市空襲災害；(二)遭受空襲各縣除請中振會振濟外，輕災縣份由省發給救濟費一千元，次重災縣份二千元，重災縣份三千元。

鎮海秩序已恢復 滬甬線亦將復航

(中央社香港廿五日電)滬訊：鎮海戰事結束，各輪紛紛恢復滬甬航綫，德商禮和洋行，募麟洋行，會請林外交部請向日政府直接交涉，恢復航運云。

(中央社寧波廿四日電)此次浙東戰事，我軍大獲全勝，殲敵數千，當局擬撥鉅款犒賞將士，以勵有功；現鎮海城內秩序已恢復，各機關均遷回。

(中央社浙東某地廿六日電)鎮海附近洋面，廿六日泊有敵艦叁艘，於上午十時向岸上砲擊十餘發，旋駛去。

七七酒家啟事

本酒家特聘省港名廚專辦各種時菜美點附設經濟常餐經位倂角定於八月一日開張

韶州風烈路門牌一二五號電話未定號碼營業時間早午夜市

聞

先嚴諱瑞瑗字瑤珊府君痛于國歷六月九日午時疾終原籍正寢享壽六十有二歲不孝公勛公木公鴻隨侍在側親視含殮不孝公木從軍前方聞耗匍匐回籍奔喪遵禮成服謹擇國歷七月廿八日家奠 哀此訃

祖慈侍下 孤子 胡公勛 公木 公鴻 全泣血稽顙

孫 炯東 豪東 英東 曉東 雄東 華東 泣淚稽首

弟 ○○ 公俠 公威 抆淚稽首

姪 大河 大熙 大鑑 抆淚稽首

喪居惠來縣淵陽鄉萊園 親友如蒙賜唁請交韶關抗日東路城守街第七號

(九二九五)

聞

不孝錦淮等罪孽深重不自殞滅禍延顯考雁朋莫公府君痛於民國廿九年七月十七日即農歷六月十三日子時病終正寢距生於清同治乙丑年十月十一日寅時積閏享壽七十有九歲不孝錦淮供職香港錦秋供職興寧錦江供職長沙聞電星夜匍匐奔喪不孝錦淮等隨侍在側哀號莫及承祖慈命親視含殮遵禮成服哀此訃

孤子 錦淮 錦秋 錦江 錦清 泣告

出嗣降服子 錦灶 子涇 如德

謹擇國歷八月六日家奠 七月廿二日出殯

如蒙 恕不另訃

喪居樂昌棧石屏竹林村

賜唁請交樂昌大東路昌利號二樓樂昌電報局收報處

重慶 香港 大公報 運韶發售 定報處韶關民權路一○一號本報駐韶辦事處

白藥膏 外科唯一聖藥 瘡瘍疔痛癰頭胎毒 皮膚濕毒用之必效

法記亞房 仁和 壽 均何萬良 代理

發行 出品 專治頭痛 牙痛 肚痛 骨痛 退熱 去濕 消滯 除痰 粵湘贛 各藥房商店均有代售

治咳 總發行 代售

廣州醫師 陳如彬 兼治內外全科 專醫婦女暗病

律師陳國琛受英德橫石水產記號謝接盛君聘爲常年法律顧問通告

動　即到大批上海雜誌　國際叢報　天地間　國際間　人世間　總店　分店

李大姑醫社

黃壽三

粵幹部訓練團 首期千餘人結業

劉佐人代表李主任主持典禮 余副長官勗學員要有恆有信

（本報專訊）廣東地方行政幹部訓練團，第一期學員，於四月間開課後，現經訓練期滿，前（廿五）日·舉行結業典禮，到余副司令長官漢謀，劉委員佐人，何廳長彤，黃廳長麟書，顧廳長翊群，鄭委員豐，袁書記長嘯暉，侍從室楊視察國鎮，及各界來賓暨全體教職員二千餘人●上午九時舉行檢閱式，各學員精神奕奕，由余副長官劉委員等檢閱一週，十時典禮開始，由劉委員代表李兼主任主席，並致詞，畧舉委座在中央幹訓團訓詞三點：一，改進地方建設，二，發展地方經濟，三，發揮科學的辦事精神以爲訓勉。繼由余副長官訓詞，畧謂：「幹部決定一切」，當此政治反攻時，應處同一步驟，共同遵守及推行中央規律，革命者勿反爲革命的對象；最後並以「練達守法」，「深到民間」，「有恆有信」，「愛民敎民」四項勗勉各學員，隨由袁書記長何廳長致訓，楊視察國鎮，崔院長載陽相繼致詞，末由學員代表答詞，于音樂悠揚當中，頒發畢業証書及獎品，直至下午一時許禮成，隨即舉行慶祝聚餐大會，席間并由顧廳長，黃廳長，鄭委員訓話，對各學員今後工作，多所指示及勗勉，下午六時，并舉行遊藝，有歌詠，舞蹈，話劇等，情形異常熱烈，又由本期畢業男女學員，計民政佐治人員班二零五人，警政班六七人，鄉鎮長班三四五人，財務班一三零人，建設班一二七人，教育行政班九四人，中心學校校長班二二二人，小學教師班五九人，地政班一一九人，統計班一二五人，普通會計班九八人，通訊班九零人，合共一千六百九十一人，畢業後，除由各縣調訓者復回原職外，其餘招考者均經配赴各縣地方工作。

廣州來人談 呂逆春榮被刺

志士遠颺後倭竟大捕市民

（本報專訊）廣州來人談：呂逆春榮自組設所謂「和平救國軍」，並奉委爲該軍「總司令」後，於中山淪陷奉倭命以辦理該縣撫輯綏靖名義，將所部移駐中山，呂逆以所部欠餉甚鉅，特返廣州索餉，詎甫抵廣州即遭我游擊隊伏擊，呂中彈倒臥，呂之衛隊四人，以馬路兩傍，均有游擊隊持手槍手溜彈伺擊，故未敢放槍還擊。狼狽奔逃，志士等乃從容遁去，聞呂逆共中三槍，傷勢極重，茲尚在救治中，此事發生後，廣州鬼城，全市緊急戒嚴，水陸交通均斷絕，敵軍警全體出動，分在各馬路扼要堵截搜查，一見有人，不分皂白即行捕去，被捕良民約一百八十餘人，黃沙路一帶捕去七百餘人，龍津及帶河路一帶捕去約四百餘人，維新路附近亦捕去三數百人，總計連日全市被捕者當在三千人以上，至各烟賽售吸所，各處茶居，俱有敵軍檢查，龍津路萬昌茶居，于一小時內敵兵蒞臨檢查達七次，每到茶桌前，即駐足向茗客鑑貌辨色，如遇有胆力過弱，顏色陡變，即認爲嫌疑，將之拘捕，由敵酋盤結審訊，訊畢，在各人額上，以藍色筆劃一符號，以爲標誌，共劃「冂」形符號，則着覓店保釋，其劃「×」形符號者，必遭拘留突。

東江運輸站

省行撤銷 興寧白米每元斤餘

（本報專訊）省行前曾撥欵購糧，並撥車輛多架輸運東江濟荒，經在興寧設一運輸總站，各地設分站，茲聞該站已將購米三十六萬斤，悉數運罄，刻無湘米再運，昨特將興寧總站結束，所派出之職員，亦已返行。據甫由興寧歸來之某君談：東江各地治安安謐，惟新谷登場後，米糧尚不能完全平息，蓋外米少來，地方出產不敷需求，現興寧梅縣市面，國幣每元能買白米一斤餘，下等米每元僅二斤。

曲江征收自治捐

（本市消息）曲江縣政府爲切實整頓全縣保甲事業，特舉辦開收自治戶捐，全縣分爲甲，乙，丙，丁，戊，五等收費，由國幣一角起至五角止，每月由當地保甲長向所屬商店住戶按等征收，定由本年一月起開始收費，住客店主由遷入之月起繳交，縣府以現距開收之期已逾半月，特通令各區鄉鎮長加緊調查戶口，依照遷入日期，按定等級，由下月起實行收捐，此次捐欵，均撥充保甲辦公經費，有餘則繳回縣府。

潮汕戰場態勢（下）

本報特派戰地記者潘中時

三，擴張戰果

潮汕綫在廣東戰場來看，是一個支戰場而不是主戰場，這是軍事家的講話，也是一般人的明白的，然而牠恰好是個牽制戰的動脈，在全般發動戰局下，牠有絕大的價値，如果一路反攻潮安城，一路反攻菴埠，彩塘，一路由澄海側襲汕市，我們可以以二千之衆而膠着敵人三個聯隊的兵力，停留敵艦十餘艘的活動，并且要使敵人有時時的顧慮。

粵北第一次大會戰的時候，敵我方酣戰於翁江之間，元月二日便展開潮汕綫的牽制戰，在楓溪，西塘與敵作戰三晝夜，我們在××，××，××所控置的部隊僅四個連，敵人竟增至二千，施放毒氣凡二次，元月五日他們就全部被迫退却，而士兵傷亡了千餘，死潮汕副司令西澤一員，龜井，西田，長美大尉三員，吉田中隊附一員，同時敵人倚爲後方重點的汕市，也還着動搖恐慌的狀態，而急請增援，於是敵人在廣東戰場內，全身陷於窘狀：就此一點以觀，可以見到潮汕綫協調作戰，而獲得擴張戰果的效能，和其價値了。

又五月底六月初粵北二次的會戰，方良口劇戰的時候，這來突施一個坳頂山的攻擊，汕市潮城便又調動頻忙了，感覺頭痛了，現在除了那駕輕就熟，久戰成精的守軍，在古巷以南××，××，××，××和韓江的西岸佈置了一個新陣容外，在韓江東南方面，享有盛名的洪之政游擊大隊，和李少如大隊的××多衆底戰士，已連貫的構成一個包圍潮汕敵人的梯形狀樣，如果我粵再來個全綫總攻的時候，這種固不特又可以收擴張戰果的效能，還重要使敵人感受封鎖的困狀。

四，物價昂貴與反封鎖

敵人攫奪潮汕後，所謂「皇道樂土」裡的物價，便開始猛漲！

在淪陷區裡，白米一元十二兩，番茨是一元三斤，豬肉一元七兩，生油一角半錢一兩，火柴也要一角錢一盒，貧窮的老百姓們早已沒有嗅米氣黃狗頭，土茯苓了。

什麼叫做黃狗頭呢？記者初時聽到這個名字，覺得有點陌生，并且食物類向來未曾聞過有這樣名字原來，就是拿來作藥材去醫刀傷的黃毛狗，黃毛狗是植在地上，老百姓從地中掘出來後，去了外面的黃毛使用刀切成一片一片，再放下水中，浸得一個時粥，然後把牠弄熟，便拿來當飯喫了。這凄涼的景象，試使人驚心怵目，喫過了黃狗頭以後，究竟身體上有沒有弊病發生呢，更足使人担心。至到土茯苓呢！現在老百姓們因爲吃得太多，而至患痢痢的，已到處發見了，這又是多麼的害怕啊！

原因是由於物價的昂貴，特別是由於白米，老百姓便鬧得憂患叢生，僥倖的目前稻子已經黃熟了，米價或許可望低跌。還有在接近淪陷區地帶的反封鎖問題是值得特別的注意。

現在對倭的戰爭，不僅是軍事戰，而同時也是經濟戰，政治戰，爲了防止倭貨的輸入，爲了斷絕我物資爲敵人的吸收，反封鎖是必需的事實，但是潮汕在初期戰爭的時候，走私的風氣甚盛；米粮，鎢，黃蔴，錫米，堅炭是一批一批的輸出，光怪陸離牌子的香烟，一角錢兩個的電泡，尤魚，墨魚，火柴，也一批一批的推進來，假如想起經濟戰這三個字來，老是有點痛心。

現在呢？潮安的縣府，已經建立了一個對敵封鎖實施委員會，劃定了封鎖綫。設立了三個封鎖站，防軍作嚴密監督，於是實施封鎖事業，已經有具體的行動了。（完）

曲江婦運成績優異

動員村婦推動生產建設

（本報專訊）本省新運婦女工作委員會，爲配合實施新縣制開展全省婦女組訓工作起見，特指定曲江爲實驗區以三個月爲實驗期間，集中婦女幹部，按照計劃，推進工作，現實驗期間已滿，所獲成績，異常美滿，派出各鄉工作婦女幹部，已定今（廿七）日集中轉水村新運會，候命分發各實施新縣制縣份工作，記者昨謁該會曲江分會丁主任委員，叩詢詳情，據談：本縣定爲婦女組訓實驗區後，工作計劃，定以縣作省，以鄉作縣，以試驗工作成效，而爲開展全省婦女組訓工作準備，全縣計劃分十五鄉，每鄉各派幹部五六人，成立各鄉婦女訓練班：工作方針，初期爲識字運動訓練，次則舉行軍事訓練，每鄉平均有三十個學員，惟因各鄉保留深固之封建意識，工作甚感棘手，工作人員不畏艱苦，經三月努力，已獲有相當成效最顯著者爲各學員均多自動將辮剪去，昔日目不識丁者，今已漸能寫信，且多不顧家長阻撓，毅然加入婦女訓練班，就中以馬壩成績最佳，該地施行集訓制度，供給膳宿，在練訓學員中，間因家庭環境惡劣不能回家者，已與生產團陳團長洽商，將盡量收容此種勇毅婦女。此外，按照既定計劃，每鄉均須成立合作社，惟因環境關係，現在祇能在附城各鄉設立製造布鞋及車縫等兩個合作社，尚在計畫中者，有先成本縣爲紡紗區，由縣府與生產工作團合作，定製一千架紡紗機，并派出人員赴湖南學習紡紗技能，準備將來分發各鄉指導，使每個對工作有興趣者，均獲得工作，至於婦女組訓實驗期滿後工作問題，亦經訂定整個計劃，將各鄉婦組訓班學員組織成爲各鄉婦女工作隊，設正副隊長，各區亦設有區隊長，綜理各該鄉推進婦女組訓工作事宜，經費由縣婦委會撥給云。

週田開闢 中正公園

（本市消息）××週墟駐軍某官長在該墟中正公園大門外廣場，建築中山紀念台一座，由該部官兵自行建築，動工月餘，經於「七七」三週年紀念日舉行落成典禮，又該墟龍頭廟附近風景甚佳，該部特倡建爲中正公園，以爲軍民游憩之所，并於園內建立抗戰陣亡將士暨殉難同胞紀念碑一座，以彰忠烈，而垂景仰，某官長躬親督率全部官兵勞動服務，及得地方人士之贊助，該園及紀念碑，經於「七七」三週年紀念日舉行落成及揭幕典禮。

曲江 壯丁投軍

縣府傳令嘉勉

（本市消息）曲江縣壯丁向穗明，激於愛國熱忱，自動離親投入國民兵團，訓練殺敵，薛縣長對該壯丁，除嘉勉外，并呈軍管區擬以嘉獎，軍管區已轉呈軍政部表揚。

農業金融

四行辦事處促進 已着手籌組促進會

（本市消息）中中交農四銀行聯合辦事處，本年度積極從事推廣農貸，以調劑農村經濟金融，近并通令各省四行分支處，組織農業金融促進委員會，俾負責辦理當地農業金融事務，查韶關四行支處，已奉到總處來電，飭令籌備設立，會內委員由與農業金融有關機關之高級長官人員充任，計財建兩廳長，四行辦事處主任委員等，爲當然委員。

殺兩漢奸 人心大快

（本報專訊）廣東綏靖主任公署，前據挺進第×縱隊解送漢奸李伯虎，林劍秋二名到署。據訊，該李伯虎年五十七歲，番禺岡下村人，直認充任僞番禺縣檢查烟苗主任，征收烟稅一萬三千餘元，並承辦番禺縣慕德里司鴉片公賣。林劍秋四十九歲，番禺石湖鄉人，充任僞番禺縣太和市聯鄉辦事處副主任不諱。當以該犯罪無可逭，特於昨（廿六）日派隊押赴市郊槍決，以昭炯戒，一時人心大快。

兒教院實驗中學 將施行導師制度

（本報專訊）廣東兒童教養院，創辦實驗中學，組織規程與創辦計劃，經由教育家崔載陽起草規劃。學校組織，設主任一人，商承院長綜理一切校務，校中教務訓育事務等工作，設導師若干人分任，校中日常生活，如縫補洗衣燒飯清潔等，均由導師領導學生分任，切實執行導師制，糾正現行學校教者自教，訓者自訓，教師與職員離異，教師與學生分途之弊，樹立教育新制度，現校址已覓定，各部人材均在物色中，決本年九月間成立。

一四七次省務會議紀

（本市消息）省府廿六日，開一四七次委員會議，准廣東高等法院函送廿九年一月至六月份臨時預算，計列五千九百二十八元，擬請由廿八年度本院巡迴審判推事經費結存項下撥支，等由，請公決案，（決議）會計處簽擬通過。二，據教育廳簽呈，擬就廣東省邊區各縣選送山排公費學生辦法，連同補助費預算書，計列二千一百八十元請核示等情，請公決案，（決議）照案通過，在本年度省預備金項下開支。（三）據三水縣政府呈繳梁紹恭遺族請卹事實表，請依章給卹等情，請公決案，（決議）照會計處簽擬通過。（四）據民政廳簽呈，核議衛生處呈擬本年度繼續辦理防疫醫院一案，查該院原爲收容傳染病人而設，目下省立醫院似難合併辦理，且該院經費無多，似宜繼續辦理等情，請公決案，（決議）照會計處簽擬通過。（五）据民政廳呈据衛生處呈報請補助醫院院長劉鵬搏爲救濟醫院院長，請核示等情，請公決案，（決議）照案通過。（六）據財廳簽呈，審核地政局訂定廣東省各縣市辦理土地權利移轉登記暫行辦法，及土地變更登記暫行辦法一案意見，請察核等情，請公決案，（決議）照案通過。

省府積極 開化邊區徭民

頒佈選送山排公費學生辦法

（本報專訊）本省當局對粵北連山等縣山排徭民開化工作，積極進行，曾由教育廳在該地成立連陽安化教育區，并訂定「連陽安化教育實施計劃大綱」，派出多量工作人員，開展工作，經在連縣，連山，陽山等處，設立短期小學二所，并爲施教便利起見，特組設巡迴施教隊站，以奠定永恒施教工作，計擬在各山排中，設置施教站，以安定永恒施教工作，同時爲獎勵山排徭民子弟入學以宏教化起見，省府特訂定邊區各縣選送山排公費學生辦法，該辦法經省務會議通過施行，原文如下：

「選送山排公費學生辦法」決議案

第一條：本辦法依照本省行政會議關於「核定邊區山排獎勵學生以宏感化」訂定之。第二條：廿九年度暫定邊區山排公費學生額三十名，（初中簡師十名小學廿名）按邊區各縣徭民多寡分配如下：連山縣選送九名，連縣選送九名，陽山縣選送六名，乳源縣選送三名，樂昌縣選送三名。第三條：選送標準規定如左：（甲）凡具左列資格者得送入初中或簡師班肄業：一，曾在小學畢業或具相當程度者，二，住居山排原籍年滿十六歲以上身體健全而無不良嗜好者；（乙）凡具左列資格者得送入小學肄業：一，曾在短期小學肄業一年以上或具相當程度者，得按其程度編級入學，二，住居山排原籍年滿六十歲以上身體健全而無不良嗜好者。第四條：邊區各縣縣政府應於廿九年度上學期開始前一星期，（即暑假屆滿之前一星期）將選送之公費生送入指定學校肄業，并由各該縣政府斟酌途程遠近酌助旅費。第五條：邊區各縣縣政府須預先通知指定之學校并會商入學手續，造具應送公費生名册，遣送入校肄業，并於開學一星期內，將公費生姓名年歲籍貫住址，及送入某校某班肄業，詳細造册呈報教育廳備案，每學期終結時，學校應將該生成績及進修情形，詳列表報請原送縣府，轉呈教育廳備核。第六條：凡邊區山排公費生無論在省內各級學校肄業，概免學雜各費，每年并由省政府撥給津貼各費如下：（甲）書籍費：1，初中或簡師班每名每年國幣四十元，2，小學班每名每年國幣二十元；（乙）服裝費：1，初中或簡師班每名每年國幣六十元，2，小學班每名每年國幣四十元（丙）膳費：每名每月國幣九元，（初中簡師小學一律同）。第七條：以上津貼各費由原選送之各該縣政府照額造具預算向教育廳統領分發各校。第八條：公費生在肄業期間如中途無故退學者，應追回該生在學期間一切津貼費用，畢業後應各回山排原籍至少服務教育工作三年，其在服務期間無故解職者應追償歷年政府津貼費用之全數。

幹訓團學員 省府嚴申保障

飭南雄縣府復晉學劉祥銘職

（本市消息）省地方行政幹部訓練團調訓人員，在受訓期間，對于其原任職務，不得任意更動一節，迭經省府通飭遵照在案。惟各機關仍間有玩忽功令，未能切實遵行者，如南雄縣府，近竟發生上項情事，該縣督學劉祥銘，于奉調入團受訓後，忽被新任縣長調充科員，經該學員依法呈請幹訓團轉請省訓委會核示，省訓委會當據情函請省府嚴申前令，俾受訓人員原任職務有所保障，現悉省府除電飭南雄縣長迅將劉祥銘照舊復職外，並電復省訓委會查照。茲錄原代電如下：（銜略）查調訓學員，在受訓及受訓完畢返回原機關服務時，不得任意更動，俾得安心服務一案，前經本府再三通飭遵照在案，該南雄縣長任意將督學劉祥銘調充科員，殊屬非是，除飭迅將該員照舊復職，并嗣後注意遵功令，毋得玩忽外，相應電請查照。

簡訊

△昨下午二時，有敵機一架，由大庾南飛，經南雄，始興，曲江，翁源，新豐，沿途偵察。

△韶關中國農民銀行主任黃啓明調升爲貴州安順分行經理，遺缺改委許崇權任。

△省立民衆教育館舉辦國語訓練班，修業期限定兩個月，每逢星期三四日下午六時起至七時半止爲上課時間，不收學費。

△曲江縣桂頭墟舊歷二八，徭民肩負杉木，每逢成聚趁墟，青年會特于八月十一日舉行該處旅行，每人費用二元五角，參加者須先報名。

△青年會發起組織體育社，分籃球，排球，游泳，乒乓，國術，爬山等，定期八月十日成立●

△曲江青年服務社國際問題講座，定今（廿七）下午七時在該社舉行第二次宣講，請動委會秘書黃希文担任主講。

廣播節目

（本市消息）XGO廣播電台，波長（206.9），週率（1160）千週波，今（廿七）日播音節目如下：上午十時開始，一時休息，下午五時開始，五時十五分民衆教育。請由本省省立民教館湛以燧先生主講，講題「提高民衆警覺惟實行對敵僞政治經濟總反攻」，五時卅五分，京曲，六時卅分，國樂，六時卅五分，軍事講話，敦請本省軍管區編練處許處長文幹主講，講題臨時宣佈，七時轉播中央台節目，七時廿分抗戰談話，七時卅五分，演講，請由廣東省銀行農貸部陳副經理同白主講，講題「農貸與農村復興」，七時五十五分，西樂，十時卅分，休息。

遺失啓事　鄙人遺失廣東省衛生處第十七號職員證章乙枚除呈報註銷外特此聲明作廢　李之對啓

遺失啓事　鄙人遺失×××軍字一二八號銅質証章一枚除呈報註銷外特此聲明作廢　[illegible]斌民啓

遺失聲明　鄙人於本月廿日不幸脫離遺失省行儲蓄部第669號存摺一個並殘字方形石質私章一顆經呈報韶州支行存案作廢另行補發特此聲明　劉炳燊謹啓

聲明作廢　本局文書上士黃燾浙江杭縣人年二十歲忽於七月二十四日潛逃所佩本局第三七號上士符號一枚特此聲明作廢　軍政部駐粵軍需局啓

遺失車牌啓事　本公司自置1935年福特汽車乙輛經向江西公路處領有國籍8192號車牌二塊敝車由老隆回曲江中途遺失乙塊特此聲明作廢　利華公司謹啓

出入証作廢　前本礦向航空委員會空軍第××站領到布質職員出入証自第一號至第四十號計四十張又布質機工出入証自第一號至第二百五十號計二百五十張該項出入証現因遺失甚多除呈請註銷外特此聲明作廢　實祥源煤礦公司敬啓

時代醫社　西醫師劉世昌啓事　本人經辦軍政部所屬醫院及特種醫院醫務主任有年現開設醫所於曲江爲大衆服務諸君賜教請臨敝社爲盼此啓　診症標準時間上午七時至十一時下午一時至四時　社址曲江抗日西路卅三號

燕球兒姐：請示近況並華耕兒住址幼光現在昆明如有信件請交曲江民生路六十七號所得税韶關分處胡亮君轉

聲明遺失　小號上利有本月二十二日向韶州市民生路合和號定買白米一千斤之定單一紙于二十五日被竊失去無論何人得之作爲廢紙除經向合和號報明外合登報聲明　上利經理人湯啓平啓

遺失聲明　啓者鄙人于本月廿四日晚被竊遺失皮包一個內有親自向本市民權路通和莊買得天女紗一大包之來貨定單一張內交定紗一千零八十元除由該號理妥補發外特此登報聲明作廢　劉總清謹啓

聲明啓事　本公司遷中介紹買得生益公司經理人周良黃洪自置1938年福特廣B18F438308號汽車乙輛會領廿七年車牌學字811號現領國學5155號機器號碼該車爲本公司所有現推舉周名重爲正司理梓修爲副司理如有以本公司名義向外揭借等情非經正副司理共同簽字蓋章不能發生效力特此聲明　巨輪公司啓

遺失汽車執照及車牌啓事　敝公司于去年間買有一九三六年雪佛蘭兩噸汽車一輛引擎號碼TR659576領有粵字第一零六八號車牌茲因行車執照及車背車牌一塊遺失除向公路處請領外特此登報聲明作廢　隆昌公司啓

南方旗家　各種旗幟胸章臂章（由廣州遷韶）　韶州忠信路廿九號（即風度樓脚）

榮孫氏　專門醫眼
加設驗真券緊要啓事
（代刀脫眼膜散）（除翳去膜散）（精通光明散）乃榮孫氏醫生始創功效靈驗中外馳名近有無恥之徒不顧貽害人羣胆敢仿冒製造四處兜售貪圖射利現已嚴行偵查務獲究辦外茲特將以上三種眼藥每盒加入驗眞券以杜假冒購時請爲留意盒內如無驗眞券者即是假貨切勿購買爲要須知本號經向中英美法荷政府註冊無論何人不得假冒影射切勿妄存貪念自蹈法網順此聲明
本號附設函購部無論遠近多少均可寄奉快捷不悞
總局在廣州市大同路　分局在香港南北行街　抗日東路撫郵委員會樂若塵介紹
廣東榮孫氏眼藥局謹啓

廣東 太和洞 腎虧丸
破身太早 宜服　少年無知 宜服　酒風脚患 宜服　滋補精血 宜服　誤犯手淫 宜服　氣血水虧 宜服　病後失調 宜服　見色即泄 宜服　陽痿失軟 宜服　胃口不與 宜服　夜夢遺精 宜服　常覺倦睏 宜服　耳响眼昏 宜服　夜便頻數 宜服　腰冷不堅 宜服　勞動氣喘 宜服　房後通淌 宜服　精神無躁 宜服　晨起無力 宜服　頭暈眼花 宜服　淋後神倦 宜服　風濕癬疥 宜服　補神益精 宜服　四肢麻木 宜服　筋不舒暢 宜服　氣血兩虧 宜服　面黃肌瘦 宜服　腰骨節痛 宜服　全類暗病 宜服　婦人無子 宜服　行動無力 宜服　手足寒冷 宜服
總發行廣州市第十甫路門牌一三二號　各埠大藥店均有發售
有咳問我
曲江普濟藥房總經理

廣東省立廣州農工業職業學校（原名省立一職）招生

本校本學期招高級土木科一班，機械科兩班，應用化學科一班，初級機械科兩班，每班四十名。學費宿費膳費伙費俱免。報名地點：韶州省立民衆教育館。報名日期：七月十五日起至八月廿日止。考試日期：八月廿五日。校址：樂昌縣城近郊。事務所曲江平治巷十二號。

校長　黃巽　（一八六）

烽火

第一四七期

近衛閣員解剖

長虹

在做着「解鈴還是繫鈴人」的夢麼？近衛文麿於一九三七年六月三日初度組閣，僅僅只有三十四天，蘆溝橋的「七七」事件便爆發了。因爲我們中華全民族的抗戰烽火愈燃愈烈，愈打愈強。近衛弄得支持不住，倒了；跟着的是平沼，阿部，米內，一個個拖着悲哀的命運，塌台塌台。如今，「前度劉郎」的近衛又嘗試着爬上內閣的舞台。

近衛，我們是熟知的。他在一九三三年做貴族院議長之後，便大唱「改造貴族院」及「改造行政機構」，以迎合時流，又設立「國策研究會」，所以一時少壯軍人，青年官僚，都奔走他的門下，造成他初度組閣的聲勢。現在，他又鼓吹甚麼「新黨運動」，甚麼「新政治體制」，這不過造成他第二次組閣的聲勢罷，變來變去，還是「朝三暮四」，「朝四暮三」那麼一套把戲。我們以「不變應萬變」，看他能變得出甚麼花樣？

他的閣員中，最惡作劇的，要算外務兼拓務的松岡洋右。

「搗亂松岡！」在少年的時代，便有了這麼一個花號吊在人們嘴上的**松岡洋右**，現在居然做起外相，這正十足表現倭國的外交將墮入「搗亂」的階段啊！美蘇德意英諸國，當能洞燭其奸罷。他在美國苦讀的時候，常常摘取果物度生，不齒於彼邦人士。一九一六年，松岡任福州領事，倭國浪人在「搗亂」的暗示下，打殺我們同胞，証據確鑿，他只得謝罪賠欵。「一二八」戰役中，松岡又奉犬養毅之命，在上海從事「搗亂」的活動。一九三三年國際聯盟開會時，他充任倭國首席代表，爲着討好軍閥，便宣告退出國聯，弄到倭國在他「搗亂外交」裡呼出「焦土外交」的口號。翌年，大唱「政黨廢除同盟」和「軍閥獨裁」相呼應。一九三五年，他便靠着軍閥的支撐任南滿鐵道會社總裁，直到今日。但在十年前，當他充任南滿鐵道會社理事的時候，便已狂呼「滿蒙是日本的生命線啊！」激動倭國的輿論，製造搗亂的外交，而促成「九一八」事變。現在這位六十歲的「搗亂松岡」做了外相，他的「搗亂外交」將更會擴大到整個遠東呢？如果我們讀了他的「滿蒙運動」之後，再翻看他所著的「遠東之震慄！」

第二個呢？担任工商的**小林一三**罷。這位現年六十七歲，而素抱資本主義侵畧的野心底小林，今後，恐怕更加暴露他的資本主義的侵畧啊！他畢業慶應大學後，即入三井銀行服務，由財閥的支持，一九三三年，便成爲擁有四億二千九百萬元的東京電燈會社的獨裁者，同時又做了許多劇場的老闆而被稱爲「娛樂業大王」。「七七」事變後，他寫了一篇「華北事變天佑論」的暴論說：「這問題若解決，不但日本的軍需資源從此可以無虞匱乏，就是對蘇俄作戰，也站在有利的地位的」。從這些，我們知道，小林不但是一個對中國的經濟侵略者，而且是一個，對蘇俄，甚至對世界的經濟侵略者啊！

其次呢？「少壯派巨頭之二」的**東條英機**罷。他和所謂「支那通」的板垣征四郎最稱莫逆，我們既知在華北屢戰屢敗的板垣是倭國軍閥對大陸侵畧政策的急先鋒，便曉得東條是怎樣的一個軍人了。他在士官遲板垣一年畢業，在陸大却早板垣一期，留學過德國，充任過士官教務長，關東軍參謀長，陸軍次官，這位現年五十六歲的少壯派軍人，由航空總監入閣做陸相，資格是够的，機智也頗富有，但缺乏胆量，幹不了甚麼大事。今後倭國陸軍軍政的動態，也不過一樣壺蘆罷。

跟着，要數到藏相**河田烈**了。河田現年五十七歲，東京帝大畢業後，便供職大藏省。一九一四年，派爲駐英法財務官；越二年返國，任主計局長；又二年，升爲大藏次官。他曾一度充岡田內閣書記官長，辭職後，派爲貴族院議員。他做人極圓滑，處理事務也很精細，但缺少魄力，目光不甚遠大。倭國當此財力破產的時候，河田的說話也許會很好聽，其實無能爲力的。

第五個要輪到「屁位三閣海相」的**吉田善吾**了。一九三六年，他任練習艦隊司令官，「八一三」後，曾到上海，厦門，瓊島，汕頭，騷擾我沿海巨埠，搜刮破銅爛鐵外，莫甚能爲。前年三月升任聯合艦隊司令官，去年入阿部內閣任海相。實在只是一個驕奢淫佚，好營私弟的庸才。

現在要說到前度近衛內閣的文相，在職僅五月，以不堪重任去職，而今來做內相兼厚生的**安井英二**了。他不過因爲近衛的少年同學，而且著了幾本甚麼「勞動運動的研究」，「勞動協約法」，「地方自治之研究」，「地方制度講話」之類的文章，博得近衛歡心的。從這些論文裡，澈底地表現出他是一個急進的「日本主義」底獨裁者的政論家，然他沒有甚麼幹事的真實才力。可以說是一個只會說話，不會幹事的政客，文相既不堪任，何況內務兼厚生呢？

說到遞信兼鐵路的**村田省藏**，却是一個頗可注意的人兒。他現年六十二歲，一九○○年東京高等商業學校畢業後，即入大阪商船會社服務，一九三四年升任社長，極力經營海運，爲關西財閥中之主張大陸急進者。去年「華北開發公司」成立，他任理事。嘗唱「海輪八百萬噸」及「海運報國」諸說，以進行其經濟侵畧底野心的。

第八名應該輪到司法大臣的**風見章**了。他在前度近衛內閣時代，曾充任內閣書記官長。現年五十四歲，早稻田大學出身，歷任大阪朝日新聞記者，國際通信社主筆，信濃每日新聞主筆，是一個純粹的「日本主義」論者，而以「國策研究會」的會員關係，奔走近衛之門，得列閣員的。但他性情異常粗野，言行之間，充多暴露出淺薄的獨裁作風，實在只是一個無能爲的小政客罷了。

第玖名呢？廿四日由僞滿飛入東京的農林大臣**石黑忠篤**罷，他於一玖三一年曾任農林次官，而且在農林省達二十七年之久，又係東京帝大四十一年組出身，和軍閥極得因緣，所以成爲少壯官僚之中心人物。今後他的動態也頗值得注意的。

至於不管部兼企劃院之星野直樹，他曾任僞滿「國務院總務長官」；法制局長村瀨直養，於戰事發生後，他曾由工商次官兼任「臨時物資調整局總務部長」；這兩個還可算低能的小政客。降至文相之河田邦彥，內閣書記官長之富田品治，簡直是無名小卒了。

死音——可怕的未來武器

「死音」或「超音」，是最近的一種發現，說不定將來會成爲一種武器，而且是一種極可怕的武器。

人類耳鼓所能聽到的聲音的波動，是有一定限度的，那聲音的振動率是從每秒三十次以至一萬玖千次，音波少于每秒三十次振動時便是「降音」，多于一萬玖千次時便是「超音」。

超音的破壞能力，是最近才在無意中發現，當時用超音的方法來測量海水深度，竟發現了會將魚弄死。在南非洲，也曾無意中以超音殺却或驅去了蝗蟲。

這一切都使人相信可以極度集中音波來作武器，現在試到每秒三十萬次的振動，用來對蛙及魚的試驗，已可破壞它的血球。雖然所得的音波還未超過三十萬次，但前途的研究還未可限量。將來，一隊空襲的飛機，也許會突然爲播音站所發出的「無形火」所消滅的呢。（允）

青年的勇士們

鍾爵一

青年的勇士們，
在祖國的草原上，
一堆堆英勇的肉體，
一塊塊鮮紅的血跡，
爲了抗戰復仇，不惜犧牲！
× × ×
青年的勇士們！
爲了祖國，
把幸福的青春，
放在復興民族的責任上，
勇敢地，前進，前進，
與敵人拚命！
× × ×
在祖國的草原上，
殘暴的敵騎，
蹂躪了錦繡的山河，
慘殺了親愛的同胞！
× × ×
青年的勇士們！
爲了祖國，
把幸福的青春，
放在復興民族的責任上，
勇敢地，前進，前進，
與敵人拚命！

社會服務

廣東省社會服務處編

物色人才　本處職業介紹所承各機關團體私人委託物色各項人才，計開：英文教員一名，以大學英文學系畢業者爲合格，月薪國幣九十元。數學教員一名，以能授代數、幾何、三角、者爲合格，月薪國幣六十元。助理幹事一名，以嫻公文有幹才者爲合格，月薪國幣三十元至四十元。外勤員一名，以熟悉曲江情形者爲合格，月薪國幣廿五元。餐室侍應生十二名，月薪國幣十五元，供食。此外尚有水伕，女工，雜役等多名，如願應徵者，希即來所登記可也。

尋訪親友　曾柏如尋訪曾若珩，周國楨，吳素玉。洗叔薔尋訪洗浩然。自更尋訪張飛霞。鄧琪尋訪鄭如山，陳瑞年，黎雄。陳卓文尋訪陳成，莫標，陳伯榮。謝淑芳尋訪張肩（袁子鴻尋訪宋友祥。范桂愛尋訪范樺山。鄺作章尋訪鄺作生。袁秋濤尋訪袁浩珠。如有確知被尋訪人之行踪或住址者，請即通知曲江風度中路本處人事諮詢處以便轉達。

醫藥顧問　袁德懷君：來函敬悉，當經詢據本處醫藥顧問王德賢醫師答復，略謂：汗臭炎熱，出汗必多，是因血中水份藉汗腺排出，以保持正常體溫；惟肺結核病及神經衰弱之人，不熱亦可出汗，治法必須除去病源。

尋訪成功　劉日榮君：茲查胡麗根君通訊地址爲南浦劍字八十九號信箱附卅號。周毓香君：茲查周佐朝君通訊處爲南雄撫字街第八九號附一八信箱。李巽元君：茲查丁鴻儀君通訊處爲曲江抗日西路第三號軍民合作總站。

湖南郴州華僑機製牙刷廠招僱男女工人啓事

本廠招僱機器穿製牙刷男女工二百餘名以備有此種穿製經驗女工及熟手機製男工爲合格工資從優供給伙食如有意此種工作者限於七月卅一日前將姓名籍貫年齡住址經歷及詳細地址親往或投函報名處登記候函通知約期考試凡經取錄者往來之車費由本廠負担此啓

報名處　曲江社會服務處職業介紹所　湖南郴州許家洞站華南煤業公司　湖南衡陽大東華門北海酒家

廣東省立戰時藝術館招致自費學員

報名日期：由即日起至八月二日　考試日期：八月三日　閱章報名：曲江抗日東路省民教館　（二八六）

止痛退熱藥王　十靈丹

逢痛即止　逢熱即退　洗腸掃毒　消滯除痰　逢人用過　皆大歡喜

行軍　濟衆水　・時疫急症・收效神速・

頭角　十靈油　・醫病救命・百發百中・

省港　誠興號　駐韶通訊處民權路　韶州各大藥房藥號均有代理

省立韶州師範學校招男女生

（一）班額：師範，簡師，高中，初中，一年級新生各年級插班生借讀生（二）考試：七月廿八日分在曲江南雄始興樂昌英德翁源乳源連縣陽山各縣舉行（三）待遇：師範簡師一律津貼膳費高初中如係淪陷區經濟來源斷絕得申請補助膳費並設免費公費學額（四）索章處曲江民生路一九○號及上開各縣縣政府　（一一九六）

招領

本部扣獲粵漢鐵路警察第五分段呈解於六月十七日下午一時二十分在樂昌站截獲皮箱一個內藏鈔票及少許衣物到部經訊結果仰原失主自登報日起廿日內來部認明領還否則延誤　粵漢鐵路警備司令部　（二七九）

緊要啓事

逕啓者本月廿一號六時鄰店失慎延及敝莊所有紙類火勢迅速無法搬運以致全數焚毀計新聞紙什貨紙把固特膠胎等因並關單稅票及胡偉農牙章一併遺失合並聲明作廢　民生路124號之一昌記莊謹啓　（二二九六）

高價聘請奶媽

本院擬重價聘請體魄健全年齡二十歲以上三十歲以下之奶媽如願意充當者請來上窖村本院接洽可也　廣東省立臨時醫院　（九九八）

省立文理學院附體專科中招生

報名在省立民教館及民權路常豐號，試期定七月廿七至廿九日。附中在省立民教館報名，試期定八月五日。

廣東省曲江縣地方行政幹訓所通告

本所原定受訓學員本月廿五日入所，茲因仲元中學補習班未及依時結束，改廿七日上午十時起在曲江縣政府報到，入所廿八日開課，右通告各學員　（第六○○一五）

坪石大旅社新張廣告

在旅行的時候首重的是關於旅館的清潔空氣的充足陳設的雅緻和招呼的妥當本社爲適合貴客的心理起見開所設件件確能令君滿意本社地點適中並以最忠誠的宗旨經理代客買賣客光顧無任歡迎　地點坪石中街　（○○一五）

重要聲明

敝人不肖子劉泉福等因性不務正業如有向外揩借按押等情概不公認特此登報聲明俾衆週知　曲江縣馬壩鄉第五保大扶蘇村公民劉泉福謹啓　（五八九）

訪友

羅慶堂先生：憶自同事貴州市府瀏別多年遞悉鶴已回籍間有到韶弟於月前來此承欲圖晤請示尊址以便訪候（通訊）曲江民權路省府印刷所轉　楊素然啓

遺失

鄙人領佩第××集團軍總司令部第一七八號銅質出入証章一枚于本月廿四日在韶遺失除呈報補發外特此登報聲明作廢　潘文鼎啓

省立南雄中學招男女生

1.班級：高初中一年級新生各年級插班生　2.考試：八月十二曲江民教館八月十四日南雄本校　3.待遇：各級均設有免費學額及獎學金，如係戰區退出學生經濟來源斷絕，得補助膳費　4.索章處：曲江省立民衆教育館，南雄本校，青年書店，本校附小。　校長黃澤才　（○一○一五）

麥伯秀　朱突兒　結婚啓事

我倆承家長之命定於七月二十五日在衡陽旅次舉行婚禮特此敬告各親友　麥伯秀朱突兒啓　（一一○一五）

遺失汽車牌聲明作廢

本公司有自置一九三九年式兩噸貨車一輛又一九三八年式萬國牌汽車一輛向廣東公路處分別請領粵字第七零零陸號及粵字第柒一四二號自用貨車車牌兩副執照兩份前次由興寧來韶以致先後遺失七零零六號七一四二號車尾車牌各一塊除呈請廣東公路處即將原存車牌並執照一併繳銷重新換發外特此登報聲明作廢　興寧張敬堂辦興公司張仕彬仝啓　（三一○一五）

廣東省地政局徵取測量人員啓事

本局奉令辦理曲江樂昌仁化三縣地政需用大批測量人員待遇月薪國幣四十一元至五十元另外勤費十元至十五元如有下列資歷者可於本月廿一日起到韶關民權路四十號本局處報名（一）廣東地政人員養成所測量班畢業（二）陸地測量學校航測班畢業（三）其他與測量有關之學校畢業有測量經驗者以上應徵人員經本局審查合格後即行通知來局分別派遣工作

省立廣州女師校友公鑒

本會以于六月二日正式成立，未經登記校友，望踴躍前來本會通訊處辦理登記手續，俾便聯絡，開展會務。（本會通訊處暫設抗日西路省府駐韶通訊處）　女師校友會啓　（二○一五）

買舖屋啓事

現據休昌大興堂代表黃棉新稱據黃國榮堂名下父遺舖屋坐落韶市風度中路門牌二十號內進全座又門牌二十四號一拾六號平房兩間又張運守堂[illegible]本所當衆交易再民會據該兩屋業主人聲稱上手印契遺失已經登報聲明以後如發現該舖屋上手印契當與證明[illegible]　曲江縣武城鎮公所啓　（三四九）

謝接盛爵於前被勒索事承各親友關懷垂詢聲明致謝

接盛前被勒索事欵已交還業各親友關懷垂詢不能一一趨謝特登報聲明代爲致謝　謝接盛啓　（三一八）

中央儲蓄會通告

本會曲江支會現遷風度北路一百二十九號新址辦公，會暨繳儲款請到該處接洽爲荷

七月份特彩五八三零九號彩金四萬四千五百七十四元頭二二四彩各四十四個附彩四個末彩五字另詳會址門口電報號碼掛牌候中籤號碼單寄到再行發送

全會十二元　半會六元　小會三元每月十五日開彩章程任索

廣東大藥行新張啓事

衡陽[illegible]齊備價格特廉本號開設在衡陽一切[illegible]向不知[illegible]同胞此貨爲本藥行開設之宗旨凡我廣東同胞路經衡陽路途生疏者均得予以便利指示廣東同胞希爲留意焉　（五三○一）

曲江　仁壽　中法　大藥房披露

[illegible]電影院

開演粵劇

特列鮮排　古裝香艷　歷史全曲　全白猛劇

狸貓換太子　上卷

猛劇當頭　勢必擠擁　請速定座　全體藝員落力拍演

演員優秀　服裝華麗　配景新奇　五光十色

文武小生薛燕相　加插李若娥嫁客　何仲駒　朱偉衡　伍超羣　金少華　王用彬　余振輝　吳文　陳志雄　尤劍雄　楊超然

風度北路公餘醫社延聘袁經鉛醫師

經治花柳　主治刺痛白濁血淋　無痛頭瘤濁尾　梅疳疔疸楊瘡　各期梅毒骨痛

白濁　主治睪丸腫痛潰爛　皮膚血毒惡瘡

▲應用一切化學血清細菌檢驗治療均備▽

本社應社會需求本服務精神以平民化現代良醫實鑑韶大醫師在社主診憑廿年專長學術與經驗採用現代最新方法澈底清除花柳一切毒症及各科病症確有藥到病除救病人之醫術

遺失私章聲明

本人在韶州本月廿日遺失領牌工本貨私章一枚除呈報外特此聲明作廢　合辦公司開紹啓　（五一○一五）

廣東清遠粵北牙擦廠新張廣告

本廠特聘名師專造國貨美觀耐用包不脫毛若作贈品尤切實用如蒙惠顧特別從廉

▲廠設清遠山塘鎮總銷場暫寓清遠下廓梁滙記兼收買大豬牛骨筒價錢從優

家用牙擦選料完全

遺失啓事

本公司留有一九三一年式福特汽車一輛領有粵字二○八六號牌照機器號碼原爲52486號因機器損壞改裝L5326096號補充機器又一九三二年式福特汽車一輛領有粵字一○七一號牌照機器號碼dd5084291號於汕頭失守時所有車牌執照及車單等件除粵字一○七一號車牌一面外其餘一概遺失特此聲明作廢　民衆汕樟公路及安寶省道築路行車股份有限公司啓　（○六二）

順德旅韶同鄉會通告

本會經於本月廿一日成立暫假曲江市東堤第五十六號二樓爲會址即日開始辦公誠恐邑人未及週知特此通告務希早日來會報名或郵函通知計冊登記俾翼策羣力共謀鄉邦福利是所盼禱　（四二○一五）

遺失啓事

鄙人等遺失廣東省縣訓所結業証書一紙除呈請補發外特登報聲明作廢　劉日榮　陳旭光啓　（第五二○一五）

被冒領聲明

本公司去年被人向兵站冒領三四年舊式貨車一輛引擎號碼R4 626588追後蒙曲江縣府察覺扣留票傳本公司經于七月十四日將車領回前被領有兵站解僱書一紙除呈報補發外特登報聲明作廢　東莞縣莞樟公路汽車通行車公司啓　（玄九七八）

省立文理學院（前勷大教育學院）暨附中同學公鑒

茲定於本月廿八日（星期日）下午六時在風度中路同樂酒樓舉行聚餐會并討論組織同學會事宜屆時請各同學參加（聚餐費三元）此啓　以前到省府後方地政所通訊處登記以便預備一切　省立文理學院留韶同學啓　（第二二○一五）

賣車啓事

本行原有1939年八汽福特卡車一輛車牌粵字第5701號引擎號碼81BB—F4926728號七由合力公司代售與文記公司營業該車此後一切情事概由文記公司負責與本行無涉特此聲明　貴陽裕源汽車行啓　（○二○一五）

交通部運輸隊第三段啓事

敝隊於本月二日夜被竊小輪胎兩只大輪胎一隻除大輪胎自行尋獲外該小輪胎兩隻（號碼550—17—600—16）蒙曲江縣城警察所查獲發還特此登報鳴謝　（二二○一五）

星江公路工程處招商承造詳細鐵筆展期開投廣告

本處招商承造工具展期至七月三十一日下午二時在曲江公路處當衆開投有意投承者希即來本處或公路處取閱章程屆時前往競投可也

遺失啓事

本月廿三日因公赴韶遺失廣東省銀行第五○五號證章一枚除呈報註銷外特登報聲明作廢　范鳳影　（三二○一四）

大光書店

大批文具及體育用品批發

商業月刊　商業實務　外交季刊　科學　婦女界　學生月刊　譯刊　世界　傑作精華　上海生活　世界文化　健康家庭　生活　永安

曲江連南　江縣雄　風度中路　庚山政　路路

希特勒與德國

柳青編　新時地圖書社出版　風度中路一○四號　裕華商店發售　（一三三）

欲防止花柳白濁傳染

適用保不壽山力梅

青威藥房經理